GUIPAVAS
LE MAGAZINE
20
JUILLET • AOÛT 2026
LE RENDEZ-VOUS D'INFORMATION DE LA VILLE DE GUIPAVAS

GRAND FORMAT

RESTAURATION DE L'ÉGLISE : UN SACRÉ PROJET

ÉDITO
PENNAD-STUR

Nouveau mandat et nouveaux projets. La construction de l'école Louis Pergaud s'achève et les élèves seront accueillis au mois de septembre dans une école flambant neuve. La réhabilitation du cœur de ville s'est terminée et la nouvelle place a été inaugurée le mercredi 20 mai. Les travaux de restauration de l'église ont commencé et cela pour une durée d'environ 30 mois. Un nouvel espace propice à la promenade a vu le jour rue de Palaren au Moulin lanc. La rénovation et la restauration de notre patrimoine vont continuer. Les zones 30 vont être élargies, de nouvelles voies douces vont être créées. La sécurité va être renforcée avec la poursuite du déploiement de la vidéoprotection. Beaucoup de projets à réaliser pendant la durée de ce mandat, Guipavas est une ville active qui se réinvente sans cesse pour vous et avec vous, c'est Guipavas à venir. Profitez bien de cette pause estivale. Excellentes vacances d'été à toutes et tous.

Ur respetad nevez ha raktresoù nevez. Emeur oc'h echuiñ sevel ar skol Louis Pergaud ha degemeret e vo ar skolidi en ur skol nevez-flamm e miz Gwengolo. Echu eo kempenn kreiz ar bourk ha lidet e voe ar blasenn nevez d'ar Merc'her 20 a viz Mae. Krog eo al labourioù nevesaat en iliz ha padout a raio un 30 mizvezh bennak. Kempennet e voe ul lec'h evit gallout pourmen er straed Palarenn er Vilin Wenn. Delc'her a raimp da reneveziñ ha kempenn hor glad. An takadoù 30 a vo ledanaet, hentoù doujus nevez a vo savet. Brasoc'h e vo ar surentez peogwir e talc'himp da aozañ ar videogwarez. Kalz raktresoù a vo da gas da benn e-kerzh ar respetad-mañ, Gwipavaz zo ur gumun birvilh enni hag a zalc'h da cheñch evidoc'h ha ganeoc'h, ar Gwipavaz da zont. Plijadur deoc'h e-pad ehan an hañv. Vakañsoù hañv kaer deoc'h holl.

PIERRE GRANDJEAN

Adjoint aux travaux, espace public
Eilmaer evit al labourioù, al lec'hioù foran

RÉAMÉNAGEMENT DU CŒUR DE VILLE

LA PLACE INAUGURÉE

Après onze mois de travaux, les nouveaux espaces publics de Guipavas ont été inaugurés le 20 mai 2026 à l'occasion du retour du marché sur la place Saint-Herbot et Saint-Éloi. Stéphane Roudaut, président de Brest métropole et Fabrice Jacob maire de Guipavas ont dévoilé ensemble la plaque qui parachève cette première phase de travaux, financée par Brest métropole à hauteur de 2,2 M€. *« Cette place crée vraiment une nouvelle identité à Guipavas »*, a souligné le maire.

534

C'est le nombre de permis remis aux élèves des groupes scolaires guipavasiens cette année. 244 d'entre eux ont reçu leur permis piéton après avoir profité des précieux conseils dispensés par la police municipale pour bien circuler à pied. Parallèlement, 290 élèves des écoles publiques et privées ont bénéficié d'une journée de prévention cycliste, avec le concours de l'auto-école Campus, dans le cadre du projet éducatif local (PEL). Après avoir appris à circuler avec prudence, à identifier les dangers et à acquérir les bons réflexes, ces CM2 sont repartis avec leur permis vélo !

À LA UNE

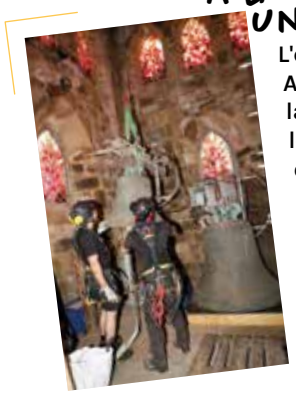

L'entreprise spécialisée Art Camp a procédé à la descente des 4 cloches, les 16 et 17 juin. Cette opération s'inscrit dans le cadre de la restauration de l'église Saint-Pierre et Saint-Paul qui se déroule jusqu'à la fin de l'année 2028.
(Photo : Henri Boulic)

Directeur de la publication : Fabrice Jacob, Maire de Guipavas
Rédaction (hors mention) et mise en page : Frédéric Alix, Karine Gaonac'h
Impression : Imprimerie du Commerce
Conception graphique : duneideelautre.com
Renseignements : Mairie de Guipavas • Place Saint-Éloi • 02 98 42 71 00
www.guipavas.bzh

CONVIVIALITÉ

INSCRIPTION AU REPAS DES AÎNÉS

Le traditionnel repas des aînés se déroulera le **lundi 19 octobre à partir de midi** à l'Alizé. Il s'adresse aux habitants nés en 1951 et avant. Les inscriptions au repas (ainsi qu'au colis pour les personnes ne pouvant se déplacer) sont ouvertes jusqu'au vendredi 2 octobre auprès du CCAS.

PALAREN

DÉCOUVREZ LA PROMENADE

Avec l'arrivée des beaux jours, nous vous invitons vivement à emprunter la route de Palaren fraîchement terminée ! Les aménagements piétons et sportifs offrent une vue magnifique sur la rade.
Le parcours bénéficie en outre de zones de repos colorées et d'une piste cyclable séparée par une bande centrale végétalisée. Une agréable idée de balade qui relie Le Costour au Stangalard.

MOULIN BLANC

UNE PLAGE ACCESSIBLE

Nacer Hammoumi/Brest métropole

Cet été, Brest métropole étoffe son programme d'accessibilité à la plage du Moulin Blanc côté Spadiumparc.

L'idée est de faciliter les usages et les accès pour tous durant la période estivale. Un club de plage ludique et inclusif va même être installé à l'aplomb de la route de Palaren.
Des cabines de plage dont une partie sera réservée aux personnes à mobilité réduite (PMR) vont être implantées à proximité de la zone de stationnement. Une nouvelle place réservée sera ajoutée. Le public va également bénéficier de casiers de plage et de tables de pique-nique, là encore conçues pour que les fauteuils puissent y accéder. Enfin, un Hippocampe, ce fauteuil tout-terrain adapté permettant un accès plus facile à l'eau, sera disponible en libre-service.
Parallèlement, Brest Bretagne nautisme (BBN) installe pour la saison estivale, **jusqu'au 30 août** un club de plage, baptisé HISSÉO, au Moulin Blanc. Plus qu'une simple structure de garde, le site se veut un pôle d'éveil maritime complet et inclusif. L'ambition est d'offrir une véritable « école de la vie maritime » conciliant animation ludique, sécurité en mer, sensibilisation environnementale et accessibilité pour tous. Une bande de roulement pour fauteuils roulants sera déployée afin d'en permettre l'accès. Cet espace sécurisé est conçu pour dynamiser la plage et valoriser le sport-santé. Il se partage en 2 zones : l'aire des Moussaillons (pour les enfants de 6 à 12 ans) et la zone Grand Large pour les adolescents, adultes et seniors. Chacun pourra y pratiquer des activités ludiques.

d'infos sur
www.guipavas.bzh

GUIP'TAD

HORAIRES D'ÉTÉ

L'activité du service de transport à la demande Guip'Tad évolue durant l'été. En juillet et août, le service roule le mardi et jeudi de 9h à 12h et de 13h30 à 18h, le mercredi de 13h30 à 18h et le vendredi de 9h à 12h. Pour rappel, ce service municipal fonctionne grâce à des bénévoles. Il peut être demandé par toute personne de plus de 60 ans. L'inscription s'effectue au plus tard 48h avant le transport à la Maison des solidarités (MDS), 11 rue amiral-Troude.

Renseignements et contacts auprès du CCAS : **02 98 42 71 38**
ccas@mairie-guipavas.fr

SALON D'AUTOMNE

DR

La 42e édition du Salon d'Automne se déroulera **du 7 au 22 novembre**. Les artistes peintres et sculpteurs guipavasiens désirant y exposer sont invités à s'inscrire dès maintenant et jusqu'au 2 octobre auprès de l'Alizé. Gilles Coutal, aquarelliste de renommée nationale, sera l'invité d'honneur de cette édition 2026. Autodidacte issu d'une famille d'artistes, ce peintre naturaliste capte avec sensibilité les lumières, les émotions et les ambiances des paysages qu'il sillonne.

Appel à bénévoles :
Sans être artiste, si vous souhaitez rejoindre l'équipe du Salon d'Automne et participer à sa mise en œuvre, n'hésitez pas à contacter l'Alizé.

Plus d'informations auprès de l'Alizé :
02 98 42 71 50
accueil-alize@mairie-guipavas.fr

JUMELAGE

UNE FÊTE POUR 40 ANS D'AMITIÉ

Le jumelage entre les villes de Guipavas et Barsbüttel en Allemagne fête cette année ses 40 ans. Rencontres et temps forts vont ponctuer cet anniversaire, du 10 au 12 juillet.

La plaque offerte en 1990 par la ville de Barsbüttel est visible à l'entrée de l'Hôtel de Ville de Guipavas

Le 12 octobre 1986, Guipavas et la commune allemande de Barsbüttel signaient officiellement leur charte de jumelage. Cette union était scellée par Charles Kerdilès, maire de Guipavas, et Friedrich Sievert, bourgmestre de Barsbüttel.

UNE DIMENSION INTERNATIONALE

À travers ce jumelage, les deux collectivités ont souhaité rapprocher leurs habitants, encourager la découverte réciproque de leurs cultures et contribuer, à leur niveau, à la construction d'une Europe fondée sur la paix, la coopération et la compréhension mutuelle. Depuis 1986, des centaines de Guipavasiens et de Barsbüttelois ont ainsi participé à des échanges scolaires, sportifs, culturels et associatifs.
Le partenariat s'est également enrichi d'une dimension internationale plus large. En effet, la ville britannique de Callington, jumelée avec Guipavas depuis 1982, a rejoint ce réseau en s'associant à son tour avec Barsbüttel en 2004.

UNE CÉRÉMONIE LE 11 JUILLET

Des délégations des trois villes vont ainsi se retrouver à Guipavas pour une cérémonie officielle le samedi 11 juillet à l'Alizé, à partir de 18h. Le comité de jumelage guipavasien fera également découvrir ou redécouvrir à leurs invités Guipavas et sa région.

Retrouvez l'histoire du jumelage sur **www.guipavas.bzh**

MOI AUSSI, JE M'ENGAGE

VÉLOZEF : L'OFFRE DE LOCATION DE VÉLOS ÉLECTRIQUES EN LIBRE-SERVICE

VÉLOZEF EST DISPONIBLE SUR GUIPAVAS. ET, CET ÉTÉ, PEN AN TRAON SERA AUSSI ACCESSIBLE !

Afin de favoriser les déplacements doux et de proposer une alternative à la voiture pour les trajets du quotidien, Brest métropole a installé trois stations de location de vélos à assistance électrique sur la commune. L'une est située porte de Guipavas au terminus de la ligne A du tramway, l'autre au bout de la plage du Moulin blanc, côté Spadium-parc et la toute dernière vient d'être implantée sur la place Saint-Herbot et Saint-Éloi. Ces stations accessibles 24/7 proposent des vélos faciles à prendre en main grâce à leur légèreté et à leur assistance électrique automatique (pas de passage de vitesse).

SIMPLE D'UTILISATION !

Pour les utiliser, il suffit de télécharger l'application VéloZef depuis l'App Store ou le Play Store, de suivre les instructions pour s'inscrire et de renseigner un mode de paiement. Et, ça y est : vous êtes prêt à emprunter un vélo et à rouler en toute liberté.

UNE TARIFICATION ATTRACTIVE

Deux tarifications sont proposées :
- pour une utilisation occasionnelle : le paiement à l'usage soit 1€ par tranche entamée de 15 minutes,
- pour une utilisation plus régulière : la formule abonnement (10€/mois tous publics ou 6€/mois à tarif réduit pour les étudiants, moins de 26 ans et foyers avec ressources répondant aux critères d'éligibilité).

LA ROUTE DES PLAGES

Cet été, VéloZef prend la route des plages. Ainsi du 3 au 17 août, une station amovible sera installée à proximité de la plage de Pen an Traon au Douvez. L'occasion rêvée pour piquer une tête après avoir donné quelques coups de pédales !

L'INFO

315

C'est le nombre de vélos disponibles au sein du parc des 48 stations VéloZef de la Métropole

Adobe Stock

PRESSE EN LIGNE

LISEZ TOUT L'ÉTÉ, GRÂCE À L'AWENA !

Savez-vous qu'avec votre abonnement à l'Awena, vous pouvez lire *Le Télégramme*, *Le journal de Mickey* ou *Rustica* depuis chez vous ou sur votre lieu de vacances avec votre smartphone ou votre tablette ? Inclus dans votre abonnement, **Cafeyn** vous propose la presse locale et nationale, des hebdomadaires, du sport, des loisirs, etc., à lire en numérique.

- Il suffit de télécharger l'application **Cafeyn** sur votre tablette ou smartphone depuis le playstore / applestore. Ne créez pas de compte !
- Connectez-vous ensuite depuis un navigateur de votre appareil sur awena.guipavas.bzh.
- Cliquez sur « Offres en ligne » sur la page d'accueil puis sur « Accéder à Cafeyn »,
- Identifiez-vous avec votre numéro d'abonné (à retrouver sur votre carte) et votre mot de passe.

La bascule sur l'application se fait automatiquement. Vous n'avez plus qu'à choisir et lire votre magazine ou journal.

BIENTÔT

NOUVELLE SAISON

12 SEPT. À 16 H L'ALIZÉ

Alors bien sûr, l'Alizé fait une pause durant l'été (fermeture **du 13 juillet au 24 août, 14h**) mais la prochaine saison culturelle est déjà prête ! Pour découvrir les spectacles, concerts et autres rendez-vous surprises qui vous attendent pour 2026-27, rendez-vous à l'Alizé le samedi 12 septembre, dès 16h pour un goûter d'anniversaire ! Et oui, la saison prochaine, l'Alizé fête ses 25 ans !

L'ALIZÉ

RECHERCHE BÉNÉVOLES

Vous souhaitez découvrir les coulisses de l'Alizé et vous impliquer dans la prochaine saison culturelle ?
L'Alizé recherche pour 2026-2027 des collaborateurs bénévoles curieux et motivés ! Votre mission, si vous l'acceptez, consistera à contrôler les billets, à placer le public, à aider lors de manifestations extérieures, etc. En échange, vous participerez à l'animation de la salle culturelle, vous pourrez bénéficier de places pour des spectacles, etc. Ça vous tente ? Rapprochez-vous de l'Alizé : accueil-alize@mairie-guipavas.fr ou 02 98 42 71 50

COUP DE CŒUR

Nadia ; la gagnante 2025

CONCOURS PHOTO

SAC EN VADROUILLE

Et c'est reparti pour une deuxième édition ! L'Awena relance, jusqu'au 1er septembre, son concours insolite « Sac en vadrouille ». Le principe ? Prenez en photo le totebag de l'Awena sur votre lieu de vacances dans un paysage incroyable, de rêve, surprenant, etc., à 3 ou 3 000 km de chez vous. Toutes les infos utiles sont à retrouver sur https://urlr.me/PUyqza
À noter : le concours est réservé aux abonnés Awena et Pass'média.

L'AWENA

PRÊTS D'ÉTÉ

Depuis **le 15 juin et jusqu'au 30 août**, la durée des prêts passe à 2 mois ! Et oui, votre calcul est exact : cela vous laisse deux fois plus de temps pour lire, jouer, écouter, etc.

HORAIRES D'ÉTÉ

Du 7 juillet au 29 août inclus, l'Awena se met à l'heure d'été et sera ouverte les mardis, mercredis, jeudis, vendredis de 14h à 18h et les samedis de 10h à 13h.
Comme chaque année, la médiathèque fermera ses portes au public du 2 au 17 août inclus pour son grand nettoyage estival et son inventaire.
Petite précision : la boite de retour reste ouverte tout l'été (excepté du 14 au 18 août).

RESTAURATION DE L'ÉGLISE, UN SACRÉ PROJET

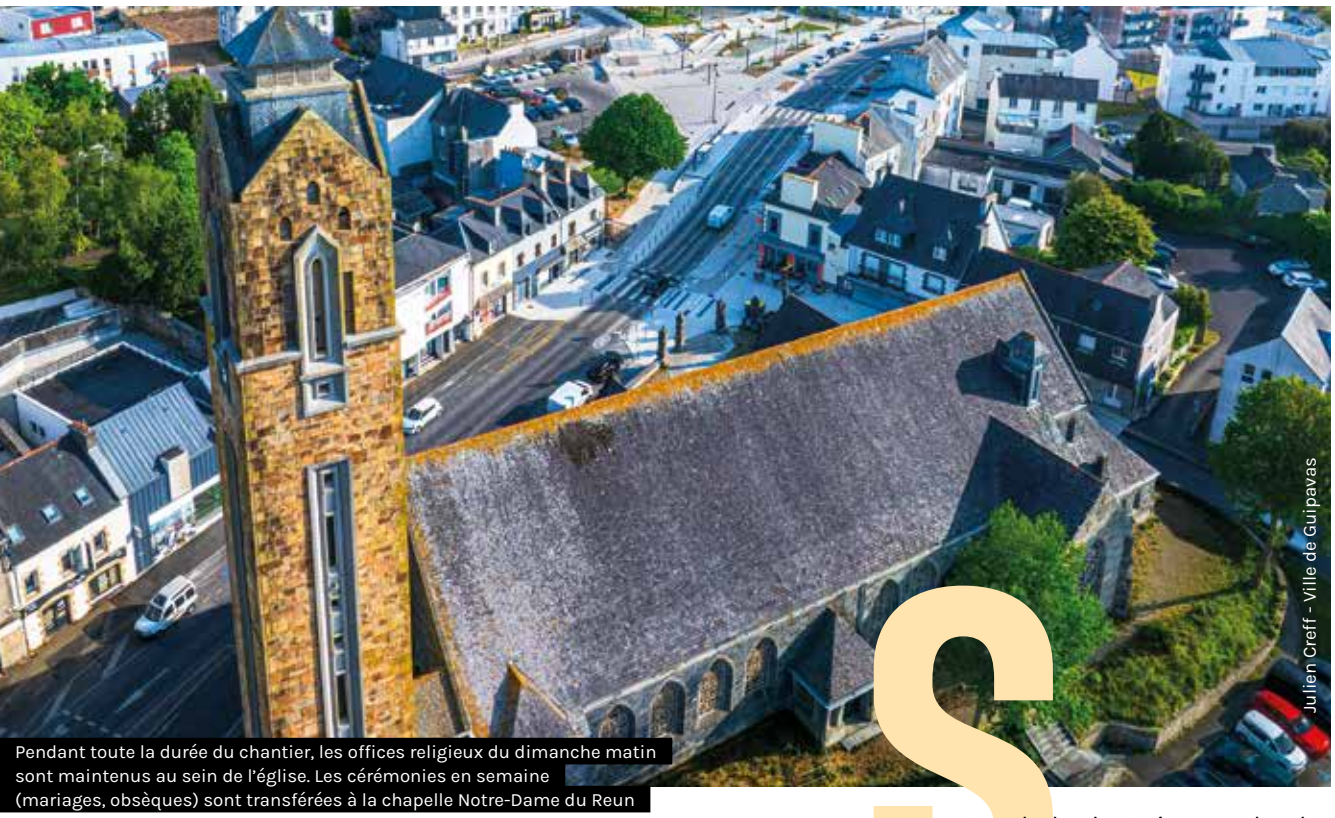

Julien Creff - Ville de Guipavas

Pendant toute la durée du chantier, les offices religieux du dimanche matin sont maintenus au sein de l'église. Les cérémonies en semaine (mariages, obsèques) sont transférées à la chapelle Notre-Dame du Reun

La restauration de l'église Saint-Pierre et Saint-Paul a démarré début juin. La municipalité lance ce chantier d'envergure qui va s'étendre sur trente mois et mobiliser de nombreux ouvriers spécialisés. L'objectif : sécuriser l'édifice, réparer les dégradations et préserver ce patrimoine pour les générations futures. On vous explique tout.

3 PHASES DE RESTAURATION 2026-2028

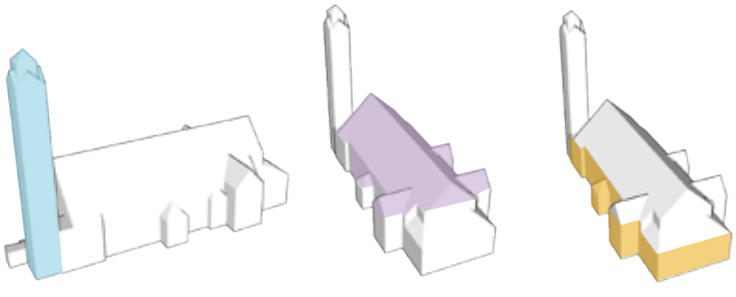

Illustrations : Service SIG-Data

Juin 2026 > début 2027
durée : 10 mois

Clocher
Dépose des cloches, travail de couverture, restauration des charpentes, planchers et de la structure en béton

début 2027 > début 2028
durée : 10 mois

Toiture
Remplacement et traitement de 1800m² d'ardoises

début 2028 > fin 2028
durée : 10 mois

Parties basses
Entretien de restauration des parements extérieurs et consolidation des vitraux

Symbole de Guipavas, le clocher de l'église ne laisse pas indifférent et donne toute sa singularité à l'édifice. L'ancien lieu de culte ayant brulé en août 1944, l'église actuelle date de la période de reconstruction entre 1952 et 1955.
75 ans : c'est donc peu ou prou l'âge de cette église ! Si cela peu paraître relativement jeune au regard des édifices religieux qui ont traversé les siècles, cela n'empêche pas le temps et les intempéries d'y avoir laissé des traces indélébiles. *« Depuis des années, il y avait des dégradations lors des épisodes pluvieux. En octobre 2022, un diagnostic technique a été remis à la municipalité. Il repérait et listait les principales altérations relevées sur l'édifice »*, rappelle Pierre Grandjean, adjoint aux travaux. *« Suite à celui-ci, la commune a décidé de lancer une consultation puis de renouveler l'appel d'offres en début d'année afin de trouver les dernières entreprises. Aujourd'hui, ce chantier d'ampleur est amorcé. »*

MONUMENT HISTORIQUE

Dans les premiers jours de juin, le bâtiment a vu un échafaudage s'élever autour de son clocher. Sa progression s'établit par étapes. Des plateformes déportées sont installées petit à petit. Elles permettent de sortir les antennes de téléphonie présentes à l'intérieur et ainsi de libérer l'espace suffisant pour la suite des opérations. *« Le clocher est vraiment la priorité,* confie Piotr Candio, architecte du patrimoine et chef d'orchestre de ces travaux. *C'est là que l'on trouve les situations les plus évolutives qui nécessitent un travail de couverture, un accompagnement des charpentes et une grosse restauration de la structure en béton*

armé et des planchers qui sont fatigués.» Sans compter qu'il a fallu, avant de s'atteler à ces travaux, descendre les 4 cloches du campanile *(cf. encart ci-dessous)*. Des travaux sont prévus afin d'améliorer la maintenance future de l'édifice avec la pose d'une poutre de levage aménagée au sommet de la chambre des cloches. Cette première phase s'accompagne du déplombage, du désamiantage et d'un traitement anticorrosion de la structure.

UN CHANTIER EN 3 PHASES

Le chantier de restauration se décompose grosso modo en 3 phases d'environ dix mois chacune. Après le clocher, un autre corps de métier d'artisans et spécialistes prendra le relais pour attaquer le remplacement et le traitement des 1800 m² d'ardoises. Avec, dès la rentrée de septembre 2026, une «petite subtilité» comme la qualifie Piotr Candio : le déploiement d'une structure protectrice dite «parapluie» qui recouvrira l'intégralité de l'édifice jusqu'à la fin du chantier. *«Dès que l'échafaudage du clocher sera mis en place, nous installerons à la suite le parapluie de l'église,* détaille-t-il. *On ne démarrera pas immédiatement les travaux de toiture sur l'église mais l'idée est d'assurer une continuité»* et de protéger l'intégralité du bâtiment avant l'arrivée de l'hiver.

DES VITRAUX EXCEPTIONNELS

Viendra enfin la troisième et dernière phase des travaux : la restauration des parements extérieurs et des vitraux. Édifié dans les années 1950 par l'architecte Yves Michel, le monument guipavasien, emblématique de la reconstruction, allie matériaux contemporains (béton armé, ciment) et éléments anciens (pierre de Logonna, ardoises, schiste). Les entreprises interviendront de manière superficielle sur les murs et les parements avec un simple entretien de restauration. Par contre, un travail spécifique de renforcement sera effectué sur les vitraux réalisés à la fin des années 1980 par l'atelier Guével. Ils sont composés de dalles de verres colorées insérées dans un réseau de résine époxy. *«Ces vitraux sont exceptionnels et nécessitent d'être stabilisés»*, souligne Piotr Candio. L'idée n'étant pas de corriger les déformations mais d'empêcher leur accentuation. Un travail expérimental portera sur leur consolidation.

Rejoignez la campagne de mobilisation autour de l'église lancée avec l'appui de la Fondation du patrimoine.

suivez le chantier sur
www.guipavas.bzh

3 QUESTIONS À...

PIOTR CANDIO

architecte du patrimoine

Qu'est-ce qu'un architecte du patrimoine ?

C'est un architecte spécialisé dans la conservation et la restauration du patrimoine bâti issu d'une formation spécialisée post diplôme, l'École de Chaillot à Paris, qui dispense un enseignement qui touche autant à l'histoire de l'architecture, aux techniques de restauration qu'au droit du patrimoine, à l'archéologie du bâti...

Quel est votre rôle dans ce projet ?

Je suis chargé de la mise au point des prescriptions applicables au monument. J'organise et je pilote, avec la maîtrise d'ouvrage et l'équipe de maîtrise d'œuvre, ce chantier de restauration en coordination avec les services de l'État compte tenu du niveau de protection de l'édifice.

Justement, quelles sont les spécificités de l'église de Guipavas ?

C'est un édifice inscrit à l'Inventaire supplémentaire des Monuments Historiques en totalité depuis 2018 même si son porche nord l'a été dès 1926. C'est une réalisation de la même équipe qui a ensuite construit l'église Saint-Louis à Brest. Par certains aspects, c'est un peu sa cousine, avec de grands volumes et l'utilisation de la pierre de Logonna. Ceci mis à part elle est unique par sa toiture monumentale en ardoises rustiques et son cycle de vitraux modernes.

LES CLOCHES EXPOSÉES

Les artisans cordistes de la société Art Camp, spécialisée en art campanaire, ont procédé à la descente des quatre cloches mi-juin. Trois d'entre elles sont exposées dans la nef de l'église jusqu'à la fin de l'année 2026. La plus imposante (elle pèse 1,7 tonne, visible en couverture du magazine) est stockée dans un coffre sécurisé au pied du beffroi. Sa sortie était impossible sans procéder à l'élargissement des portes !

Henri Boulic

Chacune des cloches porte un nom et une inscription. Venez les découvrir !

2,4

MILLIONS D'EUROS MONTANT DU BUDGET CONSACRÉ AUX TRAVAUX DE SÉCURISATION ET DE PRÉSERVATION DE L'ÉGLISE

EXPRESSION POLITIQUE

GUIPAVAS AVENIR (F. JACOB)

GUIPAVAS S'OFFRE UNE NOUVELLE IDENTITÉ

La première phase de travaux de restructuration du centre-ville a été inaugurée en mai dernier. Ce fut un sujet de campagne électorale où certains ont cru bon de dénigrer cette belle réalisation. Toujours est-il que le constat est sans appel ! Entre le retour du marché hebdomadaire plus en vue et qui devrait s'étoffer, les expositions de véhicules anciens tous les deux mois et la dernière édition du « Barouf dans l'bourg » les retours sont unanimes. Après les parkings très sombres en enrobé, voici un centre plus clair, plus aéré, plus accessible, plus vert et attrayant. Force est de constater que bon nombre d'habitants de toutes les générations y ont naturellement trouvé leurs habitudes. Les retours positifs des commerçants et des usagers satisfaits, des terrasses, du stationnement en zones bleues nous font constater que c'est un succès et surtout une nouvelle identité pour le bourg.

La rénovation de notre église, patrimoine emblématique de Guipavas, a débuté, compte tenu de son état, une rénovation complète était nécessaire, les travaux devront durer 2,5 ans.

Lors du dernier conseil municipal, les élus ont validé l'acquisition de terrains à Kervillerm/Coataudon, sur l'une des dernières zones constructibles de la ville. Le projet de salle de sport sera soumis à la consultation des habitants et des associations dans les mois à venir. Ceci est notre marque de fabrique pour chaque projet.

Le groupe majoritaire Guipavas Avenir vous souhaite un bel été et vous donne rendez-vous dès la rentrée le 5/09 lors du tant attendu forum des associations.

GROUPE MAJORITAIRE • guipavasavenir29490@gmail.com

INITIATIVE CITOYENNE POUR GUIPAVAS (C. LE ROY)

ENTRE FERMETURE ET SUPPRESSION

La fermeture récente d'un restaurant de notre commune est une mauvaise nouvelle pour Guipavas. Elle rappelle les difficultés que rencontrent de nombreux commerçants, artisans et indépendants. Nos commerces de proximité ne sont pas seulement des acteurs économiques : ils participent à l'animation de nos quartiers, créent du lien social et contribuent à la qualité de vie de tous. Dans un contexte marqué par la hausse des coûts et les incertitudes économiques, leur accompagnement doit rester une priorité de l'action municipale. Toutes nos pensées vont aux dirigeants et salariés du Ship Inn dans cette période difficile.

Nous avons aussi appris la suppression des assemblées de quartier. Certes ces réunions pouvaient être améliorées, mais elles permettaient aux habitants d'échanger directement avec les élus et de faire remonter leurs préoccupations du quotidien. Leur disparition nous paraît regrettable, alors même que la participation citoyenne figurait parmi les engagements affichés de la majorité municipale. À l'heure où de nombreux citoyens demandent davantage d'écoute et de dialogue, nous pensons qu'il faut renforcer les outils de démocratie locale plutôt que les supprimer. La participation des habitants ne doit pas être vue comme une contrainte mais comme une richesse pour l'action publique. Face aux défis à venir, convaincus que l'implication des habitants est un atout pour construire l'avenir de notre commune, notre groupe sera toujours aux côtés des Guipavasiens.

Facebook : @ICI pour Guip Instagram • Instagram : @icipourguip

GROUPE MINORITAIRE • icipourguip@gmail.com

TRANQUILLITÉ VACANCES

Afin de vous permettre de partir en vacances, l'esprit tranquille, la police municipale de Guipavas met en place, avec la gendarmerie, l'opération tranquillité vacances. Le principe : durant votre absence, les services de police gardent un œil sur votre domicile au cours de leurs patrouilles régulières. Ils s'assurent ainsi que votre habitation n'a pas été visitée et vous préviennent en cas d'anomalie constatée. Ce service est gratuit. Pour en bénéficier, votre absence doit être supérieure à 3 jours.

Que vous soyez locataire ou propriétaire, inscrivez-vous en remplissant le formulaire accessible sur le site de la Ville *(via ce QR code)*, 8 jours minimum avant votre départ.

BON VOISINAGE

MOINS DE BRUIT MEILLEURE VIE

Voici un petit rappel amical sur le civisme et le bien-vivre ensemble dans notre commune.

Le bricolage et le jardinage sont des activités utiles, mais l'utilisation d'appareils bruyants (tondeuse, taille-haie, perceuse, tronçonneuse, etc.) doit se faire dans le respect du voisinage.

ARRÊTÉ PRÉFECTORAL

L'arrêté préfectoral en vigueur datant du 1er mars 2012 fixe la règlementation des bruits de voisinage dans le département du Finistère ainsi :

- les jours ouvrables de 8h30 à 19h30
- les samedis de 9h à 19h
- les dimanches et jours fériés de 10h à 12h

Ce que l'arrêté commence par stipuler c'est que vous devez vous arranger pour que le bruit ne gêne pas vos voisins, et ce, quels que soient l'heure et le jour. Évitons donc, dans la mesure du possible, le créneau 12h-14h en période estivale…

Question de bon sens !

Adobe Stock

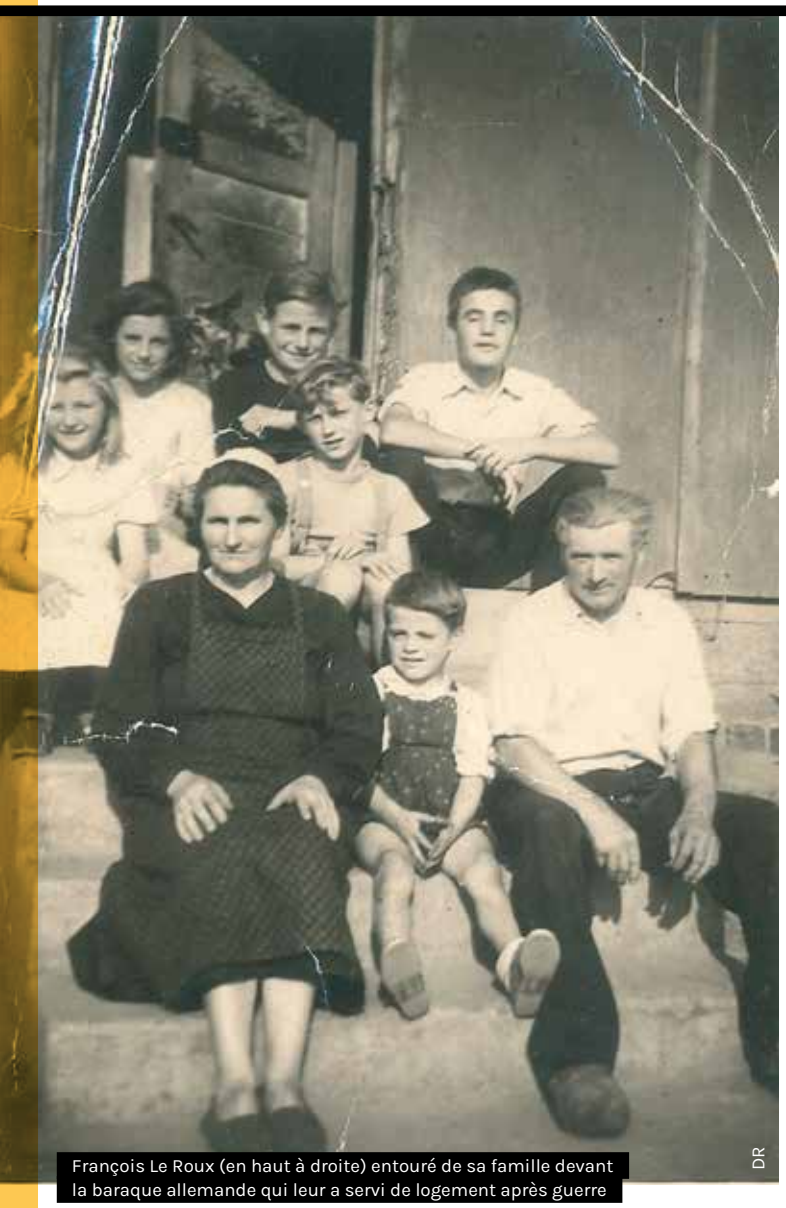

François Le Roux (en haut à droite) entouré de sa famille devant la baraque allemande qui leur a servi de logement après guerre

DR

FIN 1942

DESTRUCTION PAR LES ALLEMANDS DE LA FERME MANOIR TI MÉAN

Remerciements à François Le Roux pour son témoignage

FRANÇOIS : L'ENFANT DE KERNOAS

1945 : LE FEU N'AURA PAS LIEU

L'histoire de François Le Roux est intimement liée à celle de Kernoas, hameau de six fermes situé à proximité immédiate du terrain d'aviation de chasse allemand durant la Guerre de 39-45. Pourquoi ? À cause d'un drame ! Michel Boucher a rencontré François chez lui au Questel. Une mémoire toujours intacte à 93 ans bientôt.

François est né à Kernoas dans une famille de 8 enfants : 6 soeurs et un petit frère 10 ans plus jeune que lui. Il a grandi dans ce village que la guerre a tout chamboulé.

LE HAMEAU SOUS L'OCCUPATION

Du fait de sa proximité avec le camp d'aviation allemand bombardé régulièrement par les avions anglais, Kernoas se trouve au cœur d'une zone stratégique pour l'Occupant. En novembre 1942, tous les habitants du hameau sont expulsés de leurs fermes. Seul, au nord du village, Ti Méan le manoir rural où habitait François est une haute bâtisse visible de loin. Il est détruit presque aussitôt par les Allemands car il servait de point de repère aux aviateurs alliés qui bombardaient les batteries et bases allemandes locales. Des baraquements sont déjà installés à Kernoas pour loger les quelque 300 hommes de troupe. Les maisons sont occupées. Les Allemands exploitent une ferme du hameau travaillée par des hommes réquisitionnés et font aménager une forge pour leurs chevaux. Une sentinelle veille à l'entrée du village dans sa guérite.

BRUSQUEMENT LA LUMIÈRE S'ÉTEINT

Lorsque la guerre prend fin le 8 mai 1945, c'est la joie ! Les fêtes reprennent. On chante à tue-tête au pardon de Guipavas le 1er dimanche de mai et le 21 juin, les jeunes hommes et les jeunes filles de Kernoas célèbrent la Saint-Jean autour d'un grand feu de joie. On lance même l'idée d'un nouveau «tantez» (feu) pour la Saint-Pierre, le samedi suivant. Alors, en toute insouciance, François âgé de 11 ans, va récupérer de la poudre dans les munitions allemandes qui traînent encore sur le camp d'aviation. Mais soudain, un obus explose ! En une seconde, le destin de François bascule. Il perd instantanément la vue. Sans le savoir il vient de voir pour la dernière fois le visage de sa sœur Anne qui l'accompagnait. Instant de panique puis Anne lui dit de rentrer très vite à la maison en suivant la longue tranchée que les Allemands avaient creusée ici. Le feu de la Saint-Pierre que François rêvait de voir pétarader n'aura jamais lieu. Le village tout entier est bouleversé.

UNE VOLONTÉ EXCEPTIONNELLE

Après 3 années passées à l'école des aveugles de Nantes, François, une force de la nature, revient à Kernoas où il devient rempailleur de chaises tout en continuant à travailler à la ferme familiale. Aveugle, il trait les vaches, conduit les chevaux, monte les sacs de blé au grenier... Sa mémoire prodigieuse et sa connaissance intime des chemins, des champs et des bâtiments de Kernoas remplacent peu à peu ses yeux. L'enfant de Kernoas victime des derniers dangers de la guerre a su transformer une épreuve terrible en leçon de courage.

Michel Boucher (AGIP)

Liammet eo istor François ar Rouz gant istor Kernoaz, ma'z eus 6 feurm hag a zo e-tal kichen an dachenn ma veze nijerezioù hemolc'h alaman e-kerzh ar Brezel 39-45. Perak ? Abalamour d'un darvoud spontus ! Bet eo Michel Boucher d'ober anaoudegezh gant François du-se, er C'hestell. N'eo ket aet netra diwar e soñj, pa lido e 93 bloaz a-raok pell.

VIE ÉCONOMIQUE

C'EST NOUVEAU À GUIPAVAS !

PÉDICURE-PODOLOGIE

Isabelle Guyader reprend l'activité du cabinet de pédicurie-podologie précédemment tenu par Mélanie Jain. Attachée à offrir des soins de qualité dans un climat de confiance et de proximité, elle aura le plaisir d'accueillir les patients du cabinet et les nouveaux patients. Le cabinet reste situé à la même adresse. Rendez-vous possible via Doctolib.

02 98 30 55 63
71 rue de Brest

FANCH TECHNI SERVICES

Apres plus de 20 ans d'expériences dont la dernière en Antarctique sur la base scientifique Dumont D'urville, François Rousseau a décidé de se mettre à son compte. Il intervient chez les particuliers et les entreprises en dépannage et petits travaux sur les installations de **chauffage, électricité et plomberie** sur Guipavas et 30km aux alentours. Intervention en urgence sur simple appel.

06 84 98 45 35
fanch.techni.services@gmail.com
112 boulevard de Coataudon

SOMNOPÉDAGOGIE & SOMNOTHÉRAPIE INTÉGRATIVE

Katell Gourvennec accompagne familles ainsi que professionnels à retrouver un sommeil apaisé et durable grâce à des solutions naturelles, de la pédagogie et des conseils personnalisés. Formée par l'Institut SOMNA (Québec), elle propose des accompagnements en Somnopédagogie™ et Somnothérapie intégrative™, complémentaires à la médecine conventionnelle.

07 70 17 57 73
contact@katellgourvennec.fr
15 rue du Froutven
katellgourvennec.fr

VIE LOCALE ET ASSOCIATIVE

RENDEZ-VOUS LE SAMEDI 5 SEPTEMBRE

Chaque année, comme ici en 2025, le forum des associations attire les Guipavasiennes et Guipavasiens en quête d'infos sur les activités de la commune

+ d'infos sur **www.guipavas.bzh**

Le service sport et vie associative (SSVA) vous donne rendez-vous à la Halle du Moulin neuf pour le traditionnel forum des associations. Il se déroulera le samedi 5 septembre, de 9h à 16h30 sans interruption.
Ce temps fort de la rentrée vous permettra de faire le plein d'idées d'activités auprès des nombreuses associations de la ville.

TROPHÉES DES CHAMPIONS ET DES BÉNÉVOLES

À 16h30, le forum cédera la place aux Trophées des champions et des bénévoles qui vient récompenser l'engagement des bénévoles et des sportifs.

PRÉSENCE DE L'ALIZÉ ET DU CCAS

Durant le forum des associations, vous pourrez également découvrir le nouveau programme culturel de l'Alizé.
Le centre communal d'action sociale (CCAS) sera présent pour accompagner les personnes éligibles aux coupons sport, loisirs et culture *(lire ci-contre)*.

NOUVEAUX HABITANTS

Vous venez d'emménager à Guipavas ? Un temps d'accueil vous est spécialement réservé. Cette matinée d'accueil est ouverte aux nouvelles personnes arrivées sur la commune depuis septembre 2025. Vous pourrez y rencontrer les élus du conseil municipal, faire le plein d'infos pratiques, embarquer en bus pour découvrir la ville (optionnel). Pour y participer, inscrivez-vous via le site de la Ville ou en scannant ce QR code.

ANNONCEZ VOS ÉVÉNEMENTS !

*Remplissez le formulaire en ligne sur **www.guipavas.bzh***

UN ÉTÉ À BREST

UN GUIDE POUR L'ÉTÉ

Envie de découvertes et de sorties ? Alors plongez-vous dans le guide Un été à Brest édité par Brest métropole. Ce guide gratuit fourmille d'idées pour toute la famille. À venir retirer en mairie ou à découvrir sur le site internet de la métropole.
Gratuit

Ville de Guipavas

DIMANCHE 12 JUILLET

VIEUX PISTONS

Les Vieux Pistons Bretons organisent un nouveau rassemblement d'autos de plus de 40 ans, de motos, cyclos et Solex le dimanche 12 juillet à partir de 10h. Rendez-vous sur la grande place Saint-Herbot et Saint-Éloi.
Gratuit

SAMEDI 8 AOÛT

CREAC'H BURGUY

Cérémonie d'hommage aux victimes fusillées le 8 août 1944 à Creac'h Burguy. Ouverte à tous. En présence des personnes représentantes des associations patriotiques, de l'État et du conseil municipal de Guipavas. Cérémonie suivie d'un hommage aux disparus de Toralan.

Association Vert le Jardin

FERME À RAYMONDE

MARCHÉ ET JARDINAGE

Les marchés de légumes ont repris à la ferme à Raymonde. Ils ont lieu tous les samedis jusqu'en octobre, de 9h à 12h. Cet été également : après-midi jardinage ouvert à tous, de 14h à 17h, les jeudis après-midi. Samedi 1er août, chantier collectif avec repas partagé de 10h à 17h.
Lieu-dit Kervao

AIDE FINANCIÈRE

COUPON SPORT LOISIR CULTURE

Le CCAS renouvelle le dispositif d'aide financière afin de faciliter l'adhésion des familles guipavasiennes aux activités sportives, culturelles et de loisirs se déroulant sur la commune. Cette aide, délivrée sous forme de coupons à remettre aux associations concernées, s'adresse aux familles dont le quotient familial est inférieur ou égal à 1 000 €.

Renseignements auprès du CCAS au 02.98.42.71.38 ou ccas@mairie-guipavas.fr

Jean-Pierre Voxeur

SAMEDI 29 AOÛT

LA BISKOULENN

Nouvelle édition de La Biskoulenn, course à pied déguisée et festive sans classement ni chrono avec ses deux traditionnels parcours entre route et nature : La Braz (15km à 15h) et la Bihan (8,7 km à 15h30). Départ de la Maison de quartier de Coataudon. Organisée au profit de l'association Kerez, qui accompagne les enfants et familles du service onco-pédiatrique du CHU Morvan de Brest.

VIE CITOYENNE

BUHEZ KENVROAD

ÉTAT CIVIL

BIENVENUE

AVRIL
- Eléna Jézéquel
- Gaspard Thos Barral
- Calista Le Roch
- Méline Ahamadi Renaud
- Castille Corcuff
- Naaïroa Hauata

MAI
- Jade Scacchi
- Charlie L'hostis
- Naylan Gagnon
- Lola Modaert

FÉLICITATIONS

AVRIL
- Marion Gardais et Thibault Morvan
- Carole Hascoët et Laurent Colin

MAI
- Tiphanie Boullenger et Giovanni Lempreur
- Pandora James et Amaury Plantec
- Elodie Kerdoncuff et Thomas Boubennec
- Sonia Salhi--Vivicorsi et William Bran
- Mariana Da Costa Caboz et Mouad Zaid
- Marie Kerbourc'h et Ludovic Dubouchet
- Olivia Trebaol et Maxime Roddier
- Maëlle Yvinec et Rémy Wyckaert

JUIN
- Floriane Salaün et Nicolas Moy

CONDOLÉANCES

AVRIL
- André Barré, 92 ans

MAI
- Valérie Le Doujet, 61 ans
- Josiane Mouden née Le Roux, 86 ans
- Marie Caugant née Jacolot, 95 ans
- Marguerite Duquesne née Coquelet, 90 ans
- Marcelle Quéguiner née Picard, 99 ans
- Christiane Mével née Compain, 77ans
- Emilienne Stéphan née Losquin, 97 ans
- Marie-Elisabeth Déniel, 52 ans

JUIN
- Bernadette Validzic née Flamey, 79 ans

URBANISME

DÉCLARATIONS PRÉALABLES PERMIS DE CONSTRUIRE

Conformément au règlement général sur la protection des données (RGPD), la Ville de Guipavas ne publie plus la liste des autorisations délivrées dans *Guipavas le magazine*. Celles-ci sont à retrouver à l'accueil de l'Hôtel de Ville et sur le site internet www.guipavas.bzh

RUE DE PARIS, LA PISTE CYCLABLE AMÉLIORÉE

Des travaux de continuité de pistes cyclables viennent de s'achever, rue de Paris. Pilotés par Brest métropole, ils ont consisté à reprendre la piste cyclable dans le sens montant, du rond-point Kergompez au carrefour de la rue de Paris avec la rue abbé Kerveillant, sur une distance de 1,1 km. Le revêtement a été également modifié et le marquage au sol ajouté.

D'autres travaux sur les pistes cyclables sont déjà programmés avec la reprise de la piste cyclable de la place Saint-Herbot vers la rue Anne de Bretagne.

OBJETS TROUVÉS

De nombreux objets trouvés sont rapportés tous les mois en mairie : lunettes, doudous, téléphones, papiers d'identité, clés, etc.

VOUS AVEZ PERDU QUELQUE CHOSE ?
N'hésitez pas à contacter la mairie au 02 98 42 71 00 ou à passer directement à l'accueil de l'Hôtel de Ville.

MÉMENTO

PRÉVENTION DES VOLS DANS LES CIMETIÈRES

La Ville de Guipavas souhaite informer les usagers que plusieurs vols de fleurs, décorations et objets funéraires ont récemment été constatés dans les cimetières communaux.
Ces actes, qui portent atteinte à la sérénité des lieux et à la mémoire des défunts, suscitent une vive émotion auprès des familles concernées. Les cimetières sont avant tout des espaces de recueillement, de respect et de souvenir, qui doivent être préservés de toute forme d'incivilité.
Afin de lutter contre ces comportements, la commune a renforcé la surveillance des cimetières en lien avec la police municipale. Chacun est également invité à faire preuve de vigilance lors de ses visites et à signaler sans délai tout comportement suspect à la gendarmerie.
Nous rappelons que le vol, la dégradation ou la profanation de sépultures constituent des infractions pénales sévèrement sanctionnées par la loi.
La municipalité remercie les visiteurs pour leur coopération et leur sens civique. Ensemble, veillons à préserver la dignité de ces lieux de mémoire, dans le respect des défunts et de leurs proches.

PLAN CANICULE

En période de fortes chaleurs, les personnes âgées et handicapées sont particulièrement vulnérables. Dans le cadre du plan canicule, les personnes en situation d'isolement pendant l'été peuvent, si elles le souhaitent, se faire connaître auprès des services de mairie. En cas d'alerte (déclenchée suite à plusieurs jours successifs de fortes chaleurs), ce registre nominatif sera mis à la disposition des autorités sanitaires et les personnes recensées seront contactées afin de s'enquérir de leur situation. Toute personne âgée et / ou handicapée peut s'inscrire. Un tiers (parent, ami, médecin) peut également en faire la demande.
Renseignements et contact :
auprès du CCAS au 02.98.42.71.38 ou ccas@mairie-guipavas.fr

CONSEIL MUNICIPAL

Le prochain conseil municipal se tiendra **le mercredi 23 septembre à 18h30** en mairie (salle du conseil). Vous retrouverez l'ordre du jour sur le site internet de la Ville, quelques jours avant la séance.

PRESSE

Correspondante Ouest-France
Dominique Le Jeune
dominique.lejeune29@outlook.fr
06 38 95 84 84

Correspondante Le Télégramme
Florence Izenic
florence.letelegramme@gmail.com
06 32 25 12 49

HORAIRES D'ÉTÉ

Les horaires des services municipaux évoluent durant l'été.

Retrouvez le détail des horaires de tous les services municipaux sur le site internet www.guipavas.bzh

HÔTEL DE VILLE
Du 6 juillet au 28 août, l'Hôtel de ville est ouvert du lundi au vendredi de 8h30 à 12h15 et de 13h30 à 17h. L'accueil sera fermé le samedi matin du 11 juillet au 22 août inclus : il n'y aura pas de permanence état civil.

ACCUEIL URBANISME / SERVICES TECHNIQUES
Ouvert du lundi au vendredi de 8h30 à 12h15.

ACCUEIL MAIRIE
02 98 42 71 00

POLICE MUNICIPALE
Pas de permanence de police municipale le samedi matin, du 11 juillet au 22 août inclus.
02 98 42 71 30

secretariat-general@mairie-guipavas.fr

2010
ADOPTION DU PREMIER SCHAPENDOES

53
CHIOTS NÉS

15 000
KILOMÈTRES PARCOURUS POUR SA PASSION EN 2025

SANDRINE LANNUZEL

BIENVENUE CHEZ LES SCHAPENDOES

Parallèlement à son métier de kiné, Sandrine Lannuzel conjugue au quotidien sa passion pour les chiens Schapendoes. Avec son élevage « *Les Loustics de Pen ar Bed* », elle vit au rythme de ses compagnons à quatre pattes : une dévotion de tous les instants.

Facebook : *Les Loustics de Pen Ar Bed*

Fabienne Ollivier

« *Je vis chez mes chiens* », sourit Sandrine Lannuzel en présentant les quatre chiots nés trois jours plus tôt. Chez elle, tout est parfaitement organisé pour la vie en communauté aux côtés de Frimousse, Oups, R'Teyss, Thaï, Vince et U'blue (sans oublier son regretté Orage). Cette vocation ne date pas d'hier. « *Il y a toujours eu un chien à la maison, mon rêve c'était de devenir vétérinaire* », confie-t-elle. C'est finalement vers la kinésithérapie qu'elle se tourne. Après quelques années à Paris, elle revient à Guipavas et adopte son premier Schapendoes en 2010, une race hollandaise méconnue. C'est un véritable coup de foudre. « *C'est un chien de structure légère. Il fait 40 à 50 cm au garrot. Il a une toison bien fournie, de longs poils et arbore toutes les couleurs. Il est gai, gentil et débordant de vitalité. C'est vraiment le chien de toute la famille : un gros nounours et un pot de colle.* » En 2021, elle se lance officiellement dans l'élevage, et intègre le club restreint des dix éleveurs en France pour cette race très confidentielle. 53 chiots au compteur depuis lors !

INTENSE AU QUOTIDIEN

Entre les expositions canines et les déplacements dans les autres élevages hors de Bretagne (15 000 km parcourus l'an passé), Sandrine a adapté son planning de kiné à mi-temps et fait coïncider ses vacances avec les portées. « *Les chiots sont stimulés et socialisés. Quand ils partent, ils savent marcher en laisse, ils connaissent la forêt, les magasins. On a aussi une petite plage fétiche. La plage de Corsen.* » L'éleveuse est signataire d'une charte de bonnes pratiques afin de garantir des chiots en parfaite santé grâce à des tests génétiques et le bon choix de reproducteurs. « *Ce n'est pas un chiot qu'on donne comme ça,* explique-t-elle. *On garde contact avec les familles. Je crée des groupes WhatsApp pour se donner des nouvelles.* » En octobre, c'était même un week-end au Cap Fréhel. « *Quatre familles sont venues avec leurs chiens. Moi, j'avais 14 chiots et les deux mères. On les a tous lâchés sur les plages. C'était vraiment top !* »

BIEN-ÊTRE CANIN

Pour lier ses deux univers, Sandrine Lannuzel projette de se lancer dans le massage canin. « *Nos petits compagnons ont aussi besoin de bien-être. J'ai une formation de massage que j'ai complétée avec l'acupression en janvier. Ce qui est super dans cette activité, c'est qu'on va rencontrer la famille et discuter des problématiques.* » Avec comme point d'honneur de ne jamais forcer les choses. « *C'est le chien qui donne ce dont il a envie. S'il accepte que je le touche et que je le masse.* » Autre projet pour apporter du sang neuf à la lignée, accueillir un nouveau mâle étranger, porteur de la robe marron… D'autres voyages en perspective !

Fabienne Ollivier